

Interrail Pass-Guide

Go one stop further.



Wir bemühen uns nach Kräften, in diesem Leitfaden für Pässe im Papierformat korrekte und aktuelle Informationen zu präsentieren. Da diese Informationen jedoch ohne Vorankündigung geändert werden können, übernehmen wir keine Garantie für deren Richtigkeit und Vollständigkeit.

Inhaber eines Mobile-Passes können die App nutzen und finden dort im Hilfe-Center den gültigen Benutzerleitfaden, indem sie auf das Symbol „Mehr“ tippen.

Inhalt

1. Kurzanleitung

2. Gültigkeit des Interrail-Passes

3. Arten von Interrail-Pässen

4. Pass-Netzwerk

5. Infos zur Nutzung

6. Sitzplatzreservierungen

7. Passvorteile und Ermäßigungen

Zum Herunterladen:
die **Rail Planner**-App

Plane deine Traumstrecke und halte alle deine Fahrten unter „Meine Reise“ fest. Sieh dir deine täglichen Reisepläne an, erhalte statistische Daten für deine Reise und betrachte die gesamte Strecke auf der Karte, um sie als Erinnerung zu behalten oder mit anderen zu teilen.

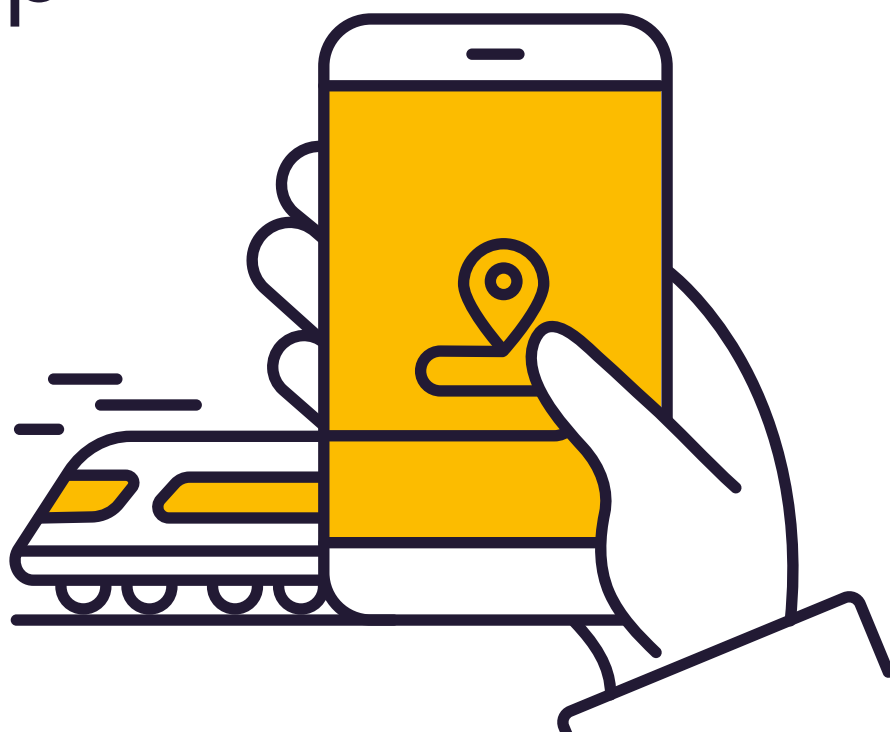

Kurzanleitung



Notiere das Datum im Travel Calendar (nur Flexi Pass), bevor du deine erste Fahrt des Tages unternimmst. Der Travel Calendar ist auf deinem Pass aufgedruckt, der am Pass Cover befestigt ist.



Halte die Fahrtdetails fest, bevor du in den Zug steigst, und zwar entweder im Abschnitt „Meine Reise“ auf dem Passumschlag oder in der Rail Planner-App. Das bleibt dir überlassen, du kannst deine Auswahl nach Antritt der Reise allerdings nicht mehr ändern.

Wenn du keinen Platz mehr hast, kannst du zusätzliche Zeilen auf interrail.eu/de/info herunterladen.



Verwende immer nicht löschbare Stifte (also keine Bleistifte), um Daten in deinem Reisekalender und/oder deine Fahrten im Abschnitt „Meine Reise“ einzutragen. Hast du ein Datum in deinem Reisekalender einmal eingetragen, sind keine Änderungen mehr möglich.



Halte für Fahrkartenkontrollen immer deinen Pass und deinen Reisepass (oder deinen Personalausweis) bereit. Speicherst du deine Fahrtdetails in der Rail Planner-App, denke daran, auch dein Handy vorzulegen.

Gültigkeit des Interrail Passes

Interrail-Pässe lassen sich entsprechend der Länder, in denen sie gültig sind, der Passart und der Gültigkeitsdauer in Kategorien unterteilen. Du kannst auch Fahrten unternehmen, die dein Interrail-Pass mit seiner Gültigkeit nicht vollständig abdeckt. In diesem Fall musst du für diesen Abschnitt allerdings eine normale Fahrkarte kaufen.

Du kannst ab 00:00 Uhr am ersten Gültigkeitsdatum reisen, und deine letzte Reise muss vor Mitternacht (24:00 Uhr) am letzten Gültigkeitsdatum enden. Entsprechend umfassen Reisetage für Flexi Pässe den Zeitraum von Mitternacht bis Mitternacht.

Flexi Pass

Mit einem Flexi Pass kannst du eine bestimmte Anzahl Tage innerhalb eines festgelegten Gültigkeitszeitraums reisen. Der Pass *5 Tage innerhalb von 1 Monat* umfasst beispielsweise 5 Reisetage innerhalb eines Gültigkeitszeitraums von 1 Monat. Du entscheidest, welche Tage als Reisetage zählen, und hältst sie in deinem Reisekalender fest. Wenn du dich genauer über Reisetage und den Reisekalender informieren möchtest, [klicke hier](#).

Continuous Pass

Mit einem fortlaufenden Pass kannst du während des gesamten Gültigkeitszeitraums (beispielsweise 1 Monat) so oft reisen, wie du magst. Start- und Enddatum deines Passes findest du oben links auf deiner Fahrkarte, die mit deinem Pass Cover verbunden ist.

1. und 2. Klasse

Dein Interrail-Pass gilt für Fahrten in der auf der Fahrkarte angegebenen Klasse. Pässe der 1. Klasse gelten auch für Fahrten in der 2. Klasse, Pässe der 2. Klasse hingegen nicht für Fahrten in der 1. Klasse. Wer als Inhaber eines Passes der 1. Klasse mit der 2. Klasse reist, hat keinen Anspruch auf Erstattungen.



Arten von Interrail-Pässen

Global-Pass

Der Global-Pass gilt bei allen Gesellschaften unseres Pass-Netzwerks. Er kann auch für die Reise aus deinem Wohnsitzland und dorthin zurück verwendet werden, was bedeutet, du kannst deine Interrail-Reise an deinem Heimatbahnhof beginnen. [Klicke hier](#), wenn du dich genauer über Reisen in deinem Wohnsitzland informieren möchtest.

One Country Pass

One Country Pässe gelten für Bahnreisen in einem einzigen Land (in einigen Fällen auch für eine Gruppe von Ländern). Weiter unten erfährst du, mit welchen Bahngesellschaften du in dem Land reisen kannst, in dem dein Interrail-Pass gültig ist.

 In diesen Ländern gilt der Global-Pass



Pass-Netzwerk

Teilnehmende Gesellschaften

In der nachstehenden Tabelle findest du alle Gesellschaften, die sich an Interrail beteiligen. Eine vollständige Tabelle aller teilnehmenden Gesellschaften findest du in der Rail Planner-App.

Belgien	SNCB/NMBS + Thalys* + Eurostar*
Bosnien und Herzegowina	ŽFBH + ŽRS
Bulgarien	BDŽ
Dänemark	DSB + Arriva + NT
Deutschland	DB + Thalys* + private Beförderer (siehe diebefoerderer.de)
Estland	Elron
Finnland	VR
Frankreich (inkl. Monaco)	SNCF + Thalys* + Eurostar*
Großbritannien	ATOC + Eurostar*
Griechenland	TRAINOSE + Attica Group
Irland	ÍÉ + NIR
Italien	Trenitalia
Kroatien	HŽ
Lettland	PV
Litauen	LTG Link
Luxemburg	CFL
Montenegro	ŽPCG
Niederlande	NS + Thalys*
Nordmazedonien	ZRSM
Norwegen	Vy + GoAhead Nordic + SJ Norway
Österreich (inkl. Liechtenstein)	ÖBB + Westbahn + MICOTRA-Linie (zwischen Villach und Tarvisio)** + ROeEE/Raaberbahn**
Polen	PKP + PR + KD + SKMT
Portugal	CP
Rumänien	CFR
Serbien	SV
Slowakei	ZSSK + Leo Express + Regiojet
Slowenien	SŽ
Spanien	RENFE + FEVE
Schweden	SJ
Schweiz	SBB/CFF/FFS + BLS
Tschechien	ČD + RegioJet + LeoExpress
Türkei	TCDD
Ungarn	MÁV-START + GySEV/Raaberbahn

* Dein Pass muss sowohl im Abfahrts- als auch im Ankunftsland gültig sein, damit du mit diesen Gesellschaften fahren kannst.

** Nur gültig im inländischen Teil der Linie.

Informationen zum Verwenden des Interrail-Passes

Was ist in meinem Interrail Pass inbegriffen?

Dein Interrail Pass besteht aus einem Passumschlag, an dem innen eine Fahrkarte befestigt ist.



Wichtig: Trenne deine Fahrkarte nicht von deinem Passumschlag, da beide nur zusammen gültig sind.

Hast du deinen Interrail-Pass erhalten, überprüfe bitte sämtliche Details, insbesondere deinen Namen, die Nummer deines Reisepasses bzw. Personalausweises und den Gültigkeitszeitraum. Solltest du hier Fehler feststellen, kontaktiere bitte die Verkaufsstelle, um einen Ersatz zu erhalten.

Welche Reisedokumente benötige ich?

Neben deinem Interrail-Pass benötigst du unterwegs einen gültigen Reisepass oder ein entsprechend gesetzlich gültiges Ausweisdokument (keine Fotokopie). Fahrkartenkontrolleure fordern dich gegebenenfalls zur Vorlage dieses Dokuments auf, wenn sie deinen Interrail-Pass überprüfen. Achte also darauf, es stets griffbereit zu haben. Dein Interrail-Pass ist nicht gültig ohne das Ausweisdokument, das du zum Kaufzeitpunkt genutzt hast.

Passumschlag

Deine Fahrkarte ist innen an deinem Interrail Pass Cover befestigt, um deinen Pass optimal zu schützen. Hier findest du auch den wichtigen Abschnitt **My Trip**.

My Trip

Bevor du in einen neuen Zug oder Bus steigst bzw. eine neue Fähre nimmst, musst du deine Fahrtdetails unter „My Trip“ angeben. Aber entscheide zuerst, wo du deine Fahrten eintragen möchtest! Du kannst die Details deiner Fahrt auf dem Pass Cover festhalten oder in der Rail Planner-App eingeben (entscheide selbst, welche Option dir am besten passt). Halte deine Auswahl mit dem entsprechenden Häkchen auf dem Pass Cover fest:

What option suits you best? I will record all my journeys in:

My Trip in this Pass Cover

My Trip in the Rail Planner app

Nach Reisebeginn kannst du deine Meinung nicht mehr ändern. Natürlich musst du hier keine Fahrten angeben, für die du deinen Interrail-Pass nicht verwendet hast.

My Trip – Passumschlag

Day	Month	Time	From	To	Train	Bus	Ferry	Control area ↑↓
11	07	09:42	VIENNA	BUDAPEST	<input checked="" type="checkbox"/>	<input type="checkbox"/>	<input type="checkbox"/>	
09	08	09:50	PRAHA	BUDAPEST	<input checked="" type="checkbox"/>	<input type="checkbox"/>	<input type="checkbox"/>	
12	08	14:55	BUDAPEST	VILLACH	<input checked="" type="checkbox"/>	<input type="checkbox"/>	<input type="checkbox"/>	
		:			<input type="checkbox"/>	<input type="checkbox"/>	<input type="checkbox"/>	

1 2 3 4

- 1 Trage Tag, Monat und Uhrzeit** der Abfahrt im Abschnitt „Meine Reise“ des Passumschlags ein.
- 2 Halte Start- und Endbahnhof** deiner Fahrt fest (möglichst in der Landessprache).
- 3 Gib das von dir genutzte** Transportmittel an (Zug, Bus oder Fähre).
- 4 Der Kontrollabschnitt** ist exklusiv Fahrkartenkontrolleuren vorbehalten, die bei der Kontrolle deines Passes hier möglicherweise stempeln.

My Trip – Rail Planner-App

Die ersten Schritte sind ganz einfach:

1. Lade die Rail Planner-App herunter, **gehe auf „Meine Reise“** und **erstelle eine neue Reise.**

2. Verbinde deinen Pass mit deiner Reise, indem du bestimmte Details deines Passes in Papierformat eingibst, etwa das Startdatum und die Nummer des Passumschlags.

Reist du in einer Gruppe? Wenn ihr jederzeit zusammen unterwegs seid, kannst du dich dafür entscheiden, alle eure Pässe demselben Gerät hinzuzufügen. Wiederhole einfach die Schritte 1 und 2, um eine Reise für jeden Pass zu erstellen.

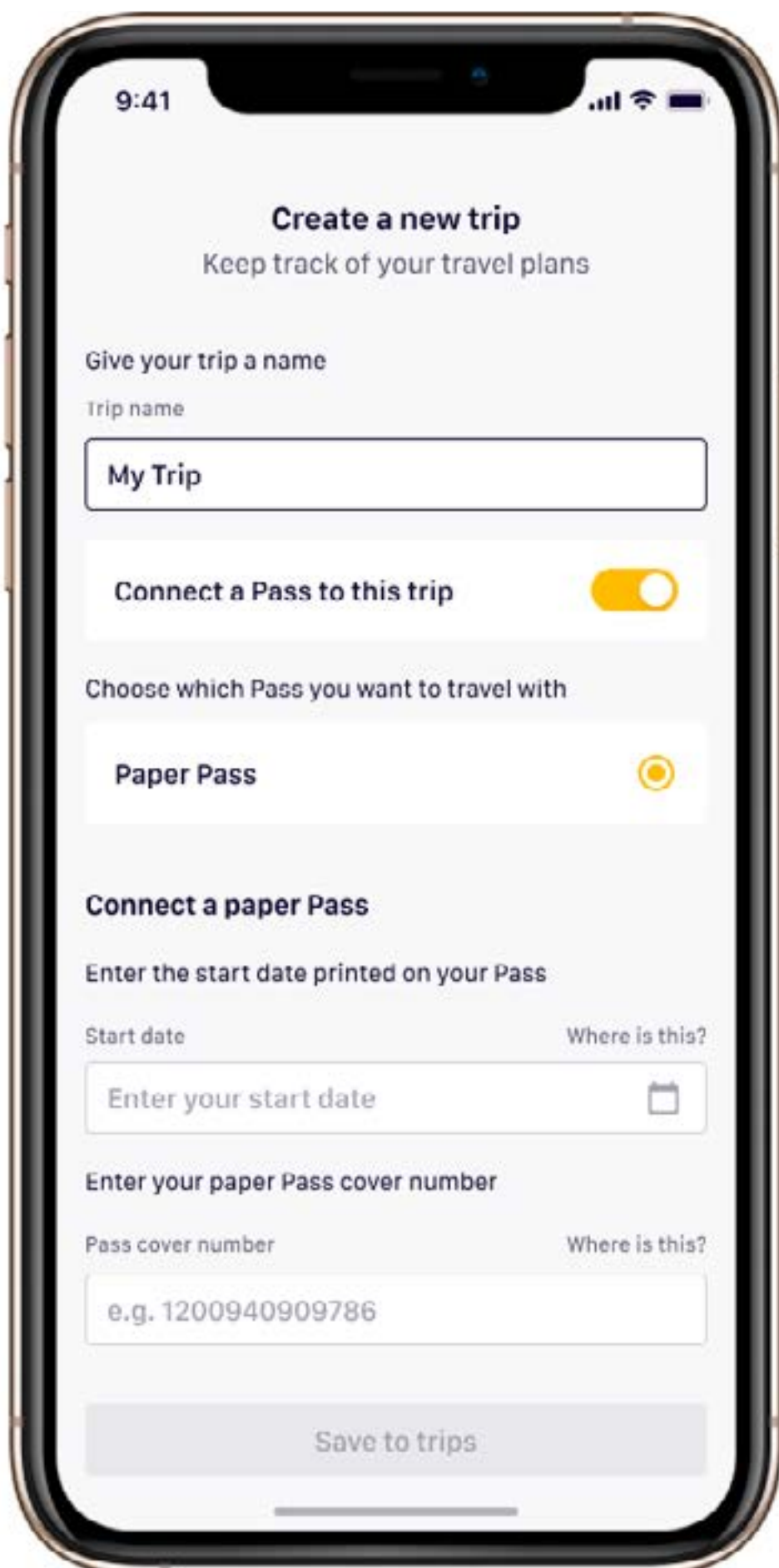

9:41

Create a new trip
Keep track of your travel plans

Give your trip a name

Trip name

My Trip

Connect a Pass to this trip

Choose which Pass you want to travel with

Paper Pass

Connect a paper Pass

Enter the start date printed on your Pass

Start date Where is this?

Enter your start date

Enter your paper Pass cover number

Pass cover number Where is this?

e.g. 1200940909786

Save to trips

3. Um eine Fahrt festzuhalten, **suche deinen Zug einfach im Planer** und **speichere die Fahrt anschließend in deiner Reise**. Deine geplanten Fahrten kannst du bis zum Moment des Einstiegs in den Zug hinzufügen, bearbeiten und entfernen. Kannst du deine Fahrt nicht finden? Du kannst die Details auch manuell hinzufügen.

4. Bei Fahrkartenkontrollen reicht es aus, einfach **deine in „My Trip“ gespeicherten Fahrten** sowie deinen Pass in Papierformat und dein Ausweisdokument vorzulegen.

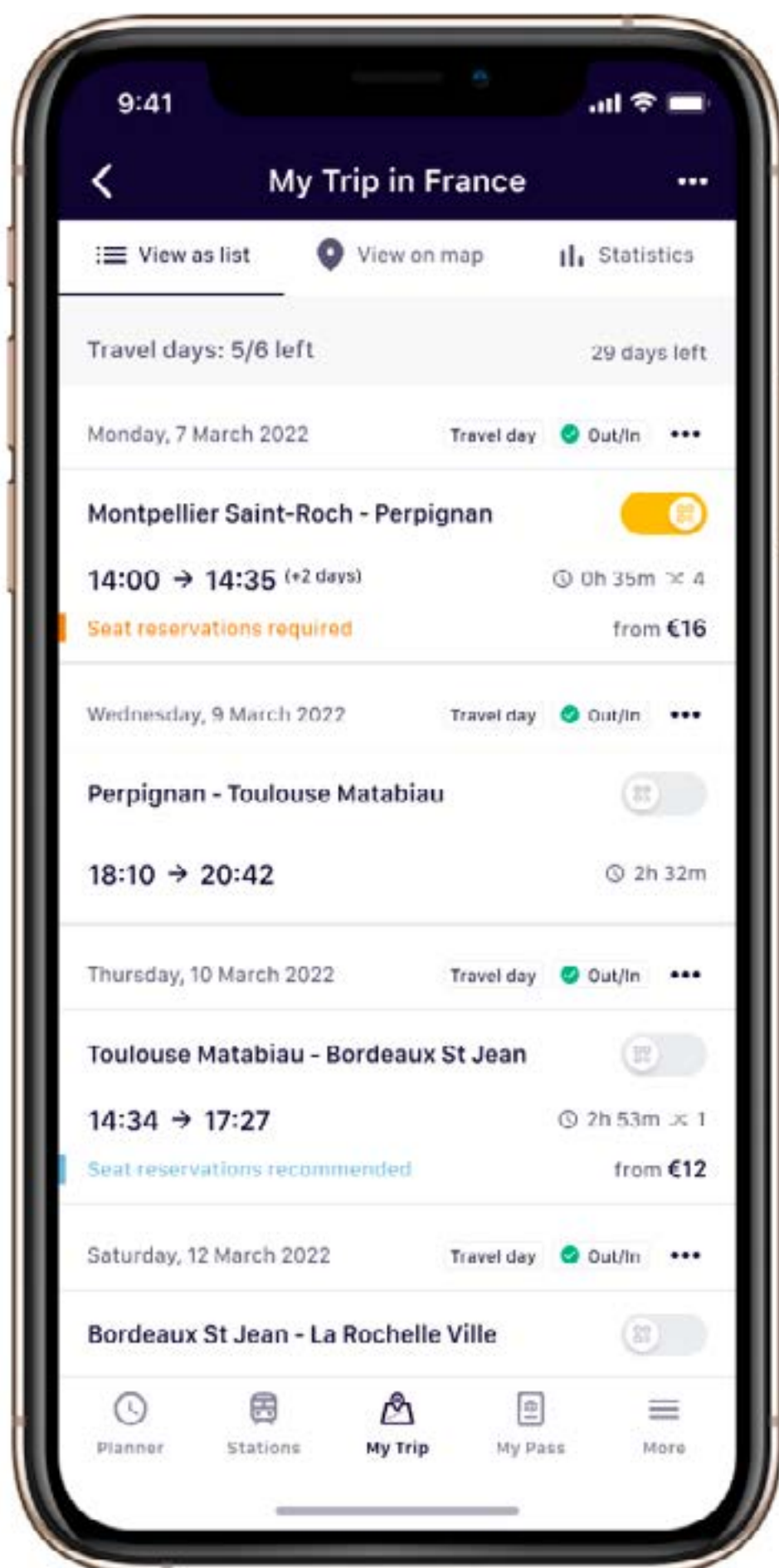

Unabhängig davon, ob du die Details auf dem Pass Cover festhältst oder in der Rail Planner-App eingibst, musst du unter **My Trip eine persönliche Erinnerung an deine Fahrten erstellen**.

Reisekalender (Travel Calendar)

Wenn du mit einem Flexi Pass reist, steht dir eine bestimmte Anzahl an Reisetagen zur Verfügung, die du während der gesamten Gültigkeitsdauer nutzen kannst. An einem Reisetag kannst du von Mitternacht bis Mitternacht so oft reisen, wie du möchtest. Denke aber bitte daran, zu überprüfen, ob du für die Züge, Busse oder Fähren, mit denen du reist, Sitzplatzreservierungen benötigst.

Der Travel Calendar auf deiner Fahrkarte dient der Aufzeichnung der von dir genutzten Reisetage. Das ist wichtig, denn dein Flexi Pass gilt nicht, wenn du an Tagen reist, die nicht in deinem Travel Calendar markiert sind.

Es gibt in deinem Travel Calendar für jeden Travel Day ein Feld für Tag und Monat. Sowohl Tage als auch Monate musst du zweistellig (der 7. Mai wäre beispielsweise 07/05) und in der richtigen Reihenfolge eintragen. Am besten füllst du deinen Travel Calendar unterwegs aus, da du nachträglich keine Änderungen mehr vornehmen darfst. Trage einfach vor deiner ersten Fahrt an jedem Travel Day das entsprechende Datum ein.



INTERRAIL				FULL NAME: COUNTRY: PASS-/ID-NR: DATE OF BIRTH		VANESSA GREEN NETHERLANDS ***** 04/02/1988										
VALID:	28/12/2019 - 27/02/2020															
DATE	TIME	FROM	→ TO			DATE	TIME	CLASS								
		INTERRAIL GLOBAL PASS														
		FLEXI														
15 DAYS/02 MONTHS			TRAVEL CALENDAR BELOW MUST BE FILLED IN:													
		1.	2.	3.	4.	5.	6.	7.	8.	9.	10.	11.	12.	13.	14.	15.
DAY:		05														
MONTH:		07														
VALID:	ALL COMPANIES PARTICIPATING IN EURAIL															
ADULT	ONLY VALID WITH PASSPORT/ID AND COVER										NOT FOR SALE					

Hast du einen Travel Day in deinem Travel Calendar einmal eingetragen, sind keine Änderungen mehr möglich. Solltest du Änderungen vornehmen, kann dies als Betrugsversuch ausgelegt werden. Deshalb musst du zum Ausfüllen der Daten nicht löschrare Tinte in Blau oder Schwarz verwenden, Bleistifte sind nicht zulässig. Falls du einen Fehler machst, musst du das richtige Datum in einem neuen Feld markieren, was bedeutet, dass du einen Travel Day verlierst.

Reisen im Land deines Wohnsitzes

Das Wohnsitzland ist das Land, in dem du lebst und/oder das Land, dessen Staatsbürger du bist. Dein Wohnsitzland ist oben rechts auf deiner Fahrkarte aufgedruckt. Normalerweise kannst du einen Interrail-Pass nicht für Reisen in deinem Wohnsitzland verwenden. Mit einem Interrail Global-Pass darfst du allerdings zwei Mal in deinem Heimatland reisen, sofern das Land sich Interrail teilnimmt. Alle **hier** aufgeführten Länder gelten als Teilnehmer von Interrail.

Diese beiden Fahrten werden als **Outbound Journey** (Reise ins Ausland) und **Inbound Journey** (Reise ins Wohnsitzland) bezeichnet.

Die Outbound Journey kannst du nutzen, um von jedem beliebigen Ort deines Wohnsitzlandes zur Grenze, einem Flughafen oder einem Hafen zu fahren.

Die Inbound Journey kannst du nutzen, um von der Grenze, einem Flughafen oder einem Hafen zurück an ein Reiseziel in deinem Wohnsitzland zu fahren.

Du kannst selbst entscheiden, ob du die Outbound Journey zuerst nutzen möchtest, wozu du aber nicht verpflichtet bist. Du kannst mit mehreren Zügen fahren, sofern alle Abschnitte deiner Reise auf denselben Travel Day fallen. Falls du mit einem Nachtzug reist, gelten bestimmte Regeln, die du **hier nachlesen kannst**.

So reist du in deinem Wohnsitzland

1. Trage die Daten für deine Outbound/Inbound Journey auf dem Pass Cover im dafür vorgesehenen Bereich unter „My Trip“ ein, auch wenn du dich dafür entschieden hast, deine Fahrten in der Rail Planner-App zu speichern. Solltest du diese Reisen nicht nutzen, fülle die entsprechenden Felder einfach nicht aus.

Outbound Journey	Day	<input type="text"/>	Month	<input type="text"/>
Inbound Journey	Day	<input type="text"/>	Month	<input type="text"/>



2. Trage die Details deiner Fahrt unter „My Trip“ ein

Wie bei allen Fahrten musst du darauf achten, sämtliche Züge, die du für deine Outbound und Inbound Journeys nutzt, unter „My Trip“ einzutragen.

Day	Month	Time	From	To	Train	Bus	Ferry	Control area ↑↓
11	07	09:42	VIENNA	BUDAPEST	<input checked="" type="checkbox"/>	<input type="checkbox"/>	<input type="checkbox"/>	
09	08	09:50	PRAHA	BUDAPEST	<input checked="" type="checkbox"/>	<input type="checkbox"/>	<input type="checkbox"/>	
12	08	14:55	BUDAPEST	VILLACH	<input checked="" type="checkbox"/>	<input type="checkbox"/>	<input type="checkbox"/>	
		:			<input type="checkbox"/>	<input type="checkbox"/>	<input type="checkbox"/>	

3. Flexi Pass? Notiere das Datum auf deiner Fahrkarte im Papierformat

Falls du einen Flexi Pass hast, musst du einen Travel Day verwenden und diesen in deinen Travel Calendar eintragen.

INTERRAIL GLOBAL PASS		FLEXI														
15 DAYS/02 MONTHS		TRAVEL CALENDAR BELOW MUST BE FILLED IN:														
		1.	2.	3.	4.	5.	6.	7.	8.	9.	10.	11.	12.	13.	14.	15.
DAY:																
MONTH:																

Spare mit Nachtfahrten einen Reisetag

Falls du mit einem Flexi Pass nachts fährst und nach Mitternacht nicht mehr umsteigst, benötigst du nur einen Travel Day: den Tag der Abfahrt. Bitte beachte, dass sowohl der Abfahrts- als auch der Ankunftstag innerhalb der gesamten Gültigkeitsdauer deines Passes liegen müssen. Dies gilt auch für Nachtfahren, die dein Pass vollständig abdeckt.

Wenn du beispielsweise in einen Nachtzug steigst, der um 18:10 Uhr am 11. August abfährt und deinen Zielort planmäßig um 02:15 Uhr erreicht, musst du in deinem Reisekalender nur den 11. August eintragen. Solltest du nach Mitternacht weiter im selben Zug fahren, musst du keinen zweiten Reisetag verwenden. Steigst du allerdings nach Mitternacht um, gilt diese Regel nicht.

Dieses Prinzip gilt auch für deine Reise ins Ausland („Outbound Journey“) bzw. in dein Wohnsitzland („Inbound Journey“), sofern beide Tage, an denen du reist, innerhalb der gesamten Gültigkeitsdauer deines Passes liegen. Trage das Abfahrtsdatum in deinem Reisekalender und in den Feldern für Outbound/ Inbound Journey entsprechend ein.

Nehmen wir einmal an, du beginnst deine Interrail-Reise in einem Nachtzug von Düsseldorf, Deutschland (deinem Wohnsitzland) nach Wien, Österreich am 2. Juli. Deine Abfahrtszeit

ist 20:54 Uhr, planmäßige Ankunft 08:11 Uhr am 3. Juli. In diesem Fall müsstest du in deinem Travel Calendar und im entsprechenden Feld für Outbound Journey den 2. Juli eintragen.

Ersatz von Interrail Pässen

Wir ersetzen Interrail Pässe nur dann, wenn die eingetragenen Informationen nicht korrekt sind, weil die Verkaufsstelle einen Fehler gemacht hat. Dies kann nur die Verkaufsstelle abwickeln, an der du deinen Pass gekauft hast. Beschädigte, verloren gegangene oder gestohlene Pässe können nicht ersetzt werden. Auch Fahrkarten, die du als Ersatz für verloren gegangene oder gestohlene Pässe kaufst, sind nicht rückerstattungsfähig.

Missbrauch eines Interrail Passes

Hältst du die in diesem Pass-Guide beschriebenen Prinzipien nicht ein, ist dein Pass unter Umständen für Reisen nicht gültig. Falls du mit einem ungültigen Interrail-Pass reist, hängt es von den entsprechenden Bahn- oder Fährgesellschaften ab, ob du eine Strafe, den Gesamtpreis für eine Fahrkarte zum Normalpreis oder sogar beides zahlen musst.

Mitarbeiter von Bahn- oder Fährgesellschaften können einen Pass in folgenden Fällen konfiszieren:

- Der Pass ist eine Fälschung oder eine Kopie
- Eine Person, für die der Pass nicht ausgestellt wurde, nutzt den Pass
- Die Daten auf der Fahrkarte wurden manuell verändert
- Der Pass wird außerhalb seiner Gültigkeitsdauer verwendet
- Der Pass wird ohne Reisepass oder entsprechend anderes gesetzlich gültiges Ausweisdokument verwendet (keine Kopien)

In diesen Fällen geht man davon aus, dass der Passinhaber einen Missbrauchsversuch gegenüber Eurail B.V. und dem Transportunternehmen unternimmt, mit dem er reist. Dies wird den nationalen Behörden gemeldet, die entsprechende Strafen verhängen. Konfiszierte Interrail-Pässe können unter keinen Umständen zurückgegeben oder ersetzt werden.

Weitere Infos zu den Nutzungsbedingungen von Interrail-Pässen (insbesondere unsere Richtlinien für Stornierung, Rückerstattung und Entschädigung sowie Rechtsvorschriften) sind hier nachzulesen: [interrail.eu](https://www.interrail.eu).

Sitzplatzreservierungen

Interrail wird in den meisten europäischen Zügen akzeptiert, wobei bei einigen Bahngesellschaften Sitzplatzreservierungen im Voraus erforderlich sind – was bedeutet, dass du eine von deinem Pass nicht abgedeckte Zusatzgebühr zahlen musst. Diese Reservierungen garantieren einen Sitzplatz (oder ein Bett) und beinhalten unter Umständen zusätzliche Services wie an deinem Platz servierte Mahlzeiten und Getränke oder kostenloses WLAN, mit denen deine Reise sich noch angenehmer und komfortabler gestaltet.

Unter anderem sind für folgende Zugservices Reservierungen im Voraus erforderlich:

- Sitzplätze für die meisten Highspeed-Züge (wie SNCF TGV, Thalys, Lyria, Trenitalia Freccia, RENFE AVE, PKP EIP, Eurostar)
- Schlafplätze in Nachtzügen, wie Liegewagen und Betten
- Panoramawagen, die in einigen Panoramazügen verfügbar sind

Für Fähren müssen Inhaber von Interrail Passes Folgendes im Voraus reservieren und dafür zahlen:

- Nutzung von Kabinen, Kojen und Liegesitzen
- Saisonaufschläge von Juni bis September auf Fährstrecken der Attica Group (Superfast Ferries und Blue Star Ferries)
- Hafen-/Treibstoffgebühren
- Die Nutzung bestimmter Fähren

Unter Umständen sind Sitzplätze, die reserviert werden müssen, gerade im Sommer (vor allem im Juli und August) sehr gefragt. Deshalb empfehlen wir, deine Reservierungen so früh wie möglich zu buchen. Solltest du einen Pass der 1. Klasse besitzen, die Reservierungen der 1. Klasse aber ausverkauft sein, kannst du bei entsprechender Verfügbarkeit auch eine Reservierung in der 2. Klasse buchen. Highspeed-Züge in Deutschland, Österreich und der Schweiz sind generell nicht reservierungspflichtig.



Der Planer in der Rail Planner-App zeigt an, wenn Sitzplatzreservierungen zwingend erforderlich sind. Du kannst Sitzplätze an Bahnhöfen, bei einem Bahnpass-Mitarbeiter oder online reservieren. Reservierungen für Italien und Frankreich sowie einige internationale Züge (darunter Eurostar und Thalys) kannst du auch über die Rail Planner-App tätigen. Weitere Infos über Reservierungen und wo du diese buchen kannst findest du unter interrail.eu/reservierungen.

Tipp: Du kannst in der Rail Planner App die Option „No reservation needed“ verwenden, wenn du deine Reise planst. Unter Umständen benötigst du länger und musst häufiger umsteigen, aber dafür musst du keine Zusatzgebühren für Sitzplatzreservierungen zahlen.

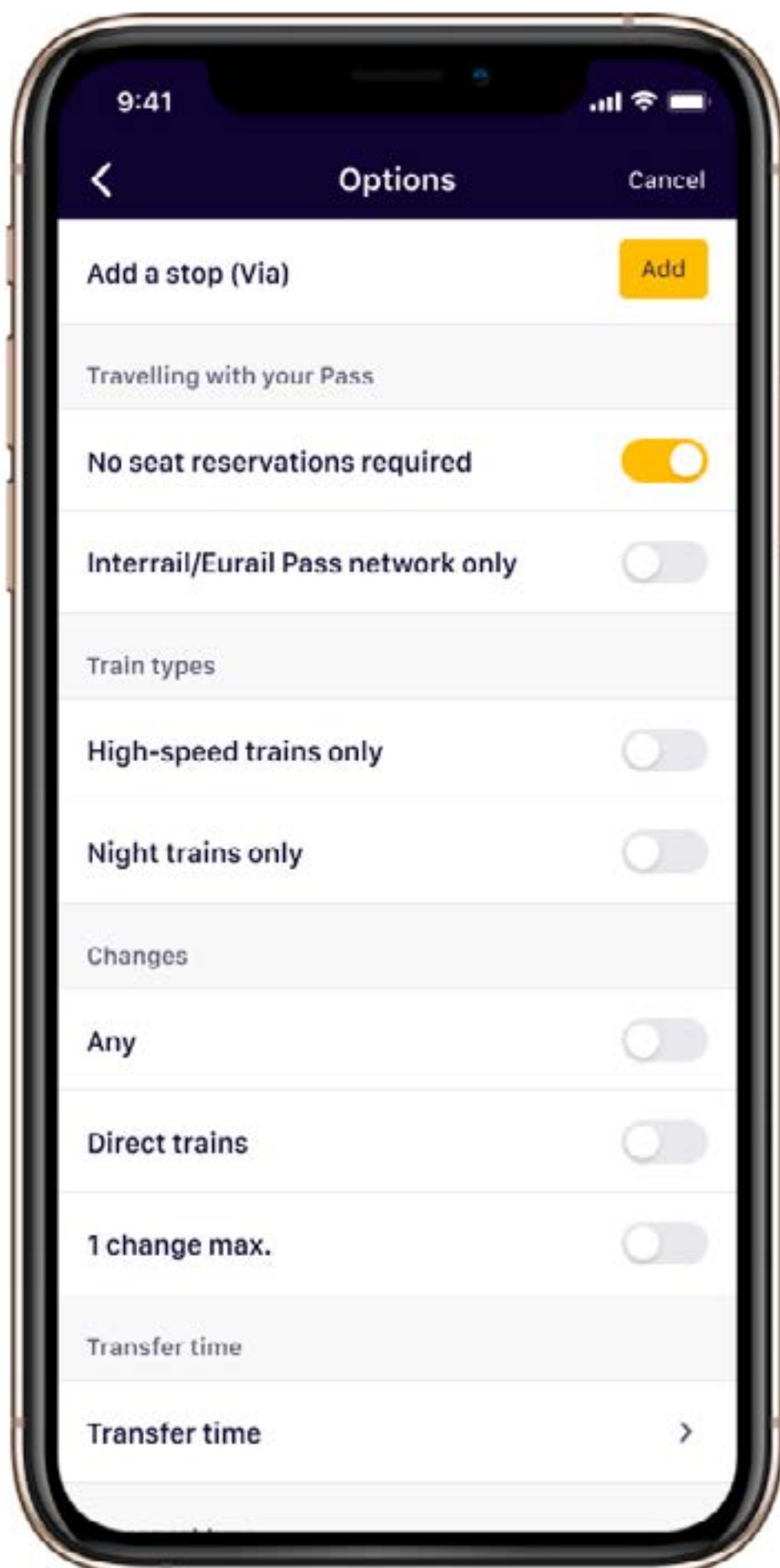

Passvorteile und Ermäßigungen

Mit deinem Interrail Pass hast du nicht nur Zugang zum europäischen Bahnnetz, sondern profitierst auch von zusätzlichen Vorteilen und Ermäßigungen auf dem gesamten Kontinent, mit denen deine Reise sich noch fantastischer gestaltet. Dazu gehören Ermäßigungen für City Cards, Bootstouren, Unterkünfte in Hotels und Hostels, Eintrittskarten für Museen, sonstige öffentliche Verkehrsmittel und vieles mehr.

Du kannst diese Ermäßigungen an jedem beliebigen Tag innerhalb der gesamten Gültigkeitsdauer deines Passes in Anspruch nehmen – selbst dann, wenn du alle deine Travel Days bereits verwendet hast. Für internationale Fährverbindungen ist es wichtig, die erforderliche Gültigkeit zu überprüfen, da diese von jeweiligen Betreiber abhängt. Manchmal reicht es aus, wenn ein Pass nur im Abfahrts- oder Ankunftsland gültig ist.

So nimmst du Vorteile und Ermäßigungen in Anspruch

Für viele Vorteile musst du am Reiseziel lediglich deinen gültigen Interrail-Pass vorlegen, aber meistens sind Buchungen im Voraus erforderlich. Überprüfe dies auf interrail.eu/de/interrail-passes/deals oder in der Rail Planner-App, bevor du kaufst oder buchst, da sich die Bedingungen ohne Vorankündigung ändern können.

Tipp: Im Abschnitt „Pass Benefits“ (Passvorteile) der Rail Planner-App findest du eine nach Ländern gegliederte Tabelle aller Vorteile. Sind Reservierungen im Voraus erforderlich, findest du hier auch detaillierte Informationen zu Buchungsmöglichkeiten.

Diese Vorteile sind inklusive

Panoramastrecken, die du nicht verpassen darfst

Bis zu 50 % Rabatt oder nur Sitzplatzreservierung erforderlich.

Fähren

20–50 % Rabatt in ganz Europa.

City Cards

10–50 % Rabatt auf City Cards in den meisten Großstädten.

Touren und Sehenswürdigkeiten

Bis zu 50 % Rabatt bei Sehenswürdigkeiten, Museen und Touren.

Unterkunft

10–20 % Rabatt für Hotels und Hostels in ganze Europa.

Speisen und Getränke

10 % Rabatt in ausgewählten Hard Rock Cafes in ganz Europa

Lasse dich inspirieren oder teile dein Interrail-Erlebnis online und inspiriere andere!

 community.eurail.com

 facebook.com/interrail

 @interraileu

 upload.interrail.eu



Interrail Pass Guide

Go one stop further.



We go to great lengths to ensure that the information in this paper Pass guide is correct and up-to-date. This information, however, can be subject to change without prior notice, and no guarantee can be made regarding its accuracy or completeness.

Mobile Pass holders can use the app to find the applicable User Guide in the Help Centre by tapping the 'More' icon.

Contents

1. Quickstart Guide

2. Interrail Pass Validity

3. Interrail Pass Types

4. Pass Network

5. How to use your Interrail Pass

6. Seat Reservations

7. Pass Benefits and Discounts

Download the **Rail Planner** app

Plan your dream routes and record all your journeys in My Trip. View your day-by-day itinerary, get statistics for your trip and see your whole route on the map to keep as a souvenir or share with others.

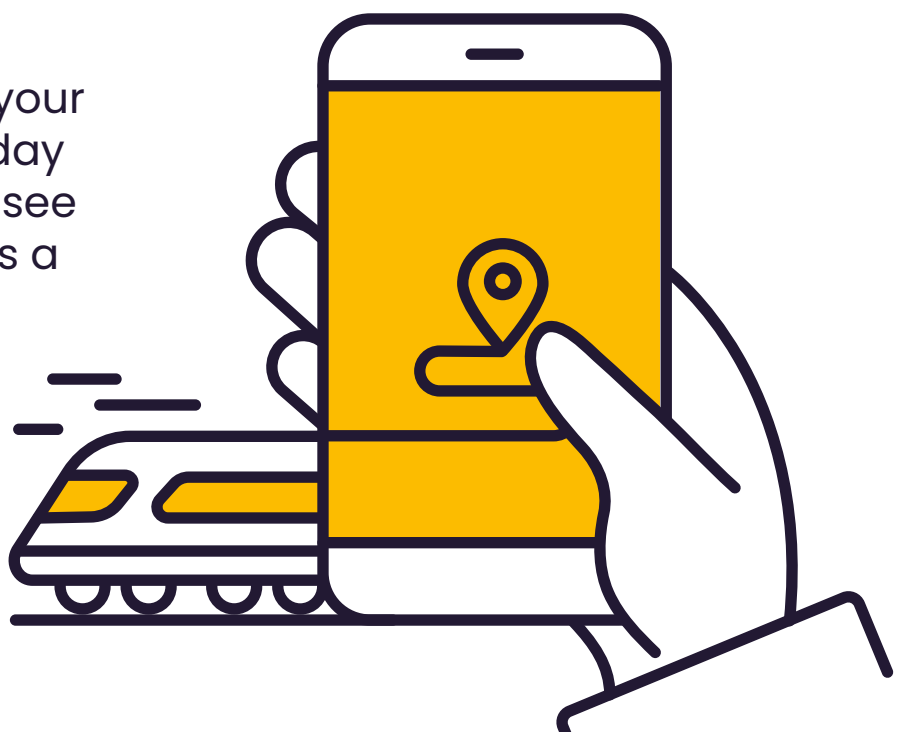
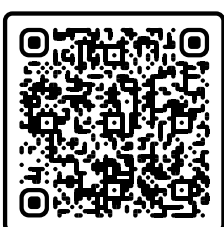

Quickstart Guide

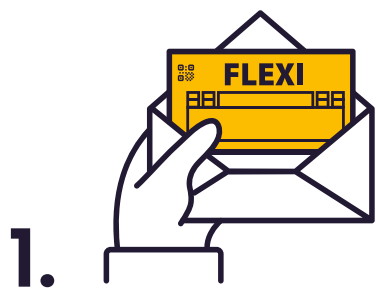

Record the date on the Travel Calendar (Flexi Pass only), before your first journey of the day. The Travel Calendar is printed on your Pass, which is attached to the Pass Cover.



Record the journey details before boarding, either in the My Trip section of the Pass Cover, or in the Rail Planner app. The choice is yours, but it is not possible to change once you've started to travel.

If you run out of space, you can download extra lines on [interrail.eu/en/info](https://www.interrail.eu/en/info).



Use a non-erasable pen (no pencil) to record the date on your Travel Calendar and/or your journeys in the My Trip section. Once you've recorded the date in the Travel Calendar, you cannot change it.



For ticket inspections, you may be asked to show your Pass and passport (or ID card) to train personnel. When recording your journey details in the Rail Planner app, be sure to show your mobile phone too.

Interrail Pass Validity

Interrail Passes are categorised according to the countries where they are valid, type, and duration of validity. It is possible to make a journey not entirely covered by the validity of your Pass; however, you will have to buy a standard ticket for that part of the journey.

You can start travelling after 00:00 hours on the first date of validity, and the last trip must be completed by midnight (24:00) on the last date of validity. Similarly, travel days for Flexi Passes span from midnight to midnight.

Flexi Pass

A Flexi Pass lets you travel on a set number of days within a fixed period of validity. For example, the *5 days within 1 month Pass*, counts 5 travel days within a 1 month period of validity. You decide which days count as travel days by recording them in the Travel Calendar. To learn more about travel days and the Travel Calendar, [click here](#).

Continuous Pass

A Continuous Pass lets you travel as often as you want during the entire validity period (eg., 1 month). You can find the start and end dates of your Pass on the top-left of your ticket attached in the Pass Cover.

1st and 2nd class

Your Interrail Pass is valid for travel in the class indicated on your ticket. 1st class Passes are also valid in 2nd class carriages, but 2nd class Passes are not valid for travel in 1st class carriages. There are no refunds available for 1st class Pass holders who travel in 2nd class.



Interrail Pass Types

Global Pass

The Global Pass is valid with all the companies in our Pass Network. It can also be used to travel out of and back into your country of residence, so you can start your Interrail trip at your local train station. [Click here](#) for more information on how to travel in your country of residence.

One Country Pass

One Country Passes are valid for rail travel within a single country (or, in some cases, a group of countries). Keep reading to see which railway companies you can use for travel, in the country where your Interrail Pass is valid.

 Countries where the Global Pass is valid



Pass Network

Participating companies

The list below shows all companies participating in Interrail. You can also find a full list of all participating companies in the Rail Planner app.

Austria (incl. Liechtenstein)	ÖBB + Westbahn + MICOTRA-line (between Villach and Tarviso)** + ROeEE/Raaberbahn**
Belgium	SNCB/NMBS + Thalys* + Eurostar*
Bosnia-Herzegovina	ŽFBH + ŽRS
Bulgaria	BDŽ
Croatia	HŽ
Czech Republic	ČD + RegioJet + LeoExpress
Denmark	DSB + Arriva + NT
Estonia	Elron
Finland	VR
France (incl. Monaco)	SNCF + Thalys* + Eurostar*
Germany	DB + Thalys* + private operators (see diebefoerderer.de)
Great Britain	ATOC + Eurostar*
Greece	TRAINOSE + Attica Group
Hungary	MÁV-START + GySEV/Raaberbahn
Ireland	IÉ + NIR
Italy	Trenitalia
Latvia	PV
Lithuania	LTG Link
Luxemburg	CFL
Montenegro	ŽPCG
Netherlands	NS + Thalys*
North Macedonia	ZRSM
Norway	Vy + GoAhead Nordic + SJ Norway
Poland	PKP + PR + KD + SKMT
Portugal	CP
Romania	CFR
Serbia	SV
Slovakia	ZSSK + Leo Express + Regiojet
Slovenia	SŽ
Spain	RENFE + FEVE
Sweden	SJ
Switzerland	SBB/CFF/FFS + BLS
Turkey	TCDD

* Your Pass must be valid in both the country of departure and arrival to travel with these companies.

** Only valid on the domestic part of the line.

How to use your Interrail Pass

What's included in my Interrail Pass?

Your Interrail Pass consists of a Pass Cover with a ticket attached inside.



Important: Do not detach your ticket from your Pass Cover as one is not valid without the other.

Once you receive your Interrail Pass, it's important to check all the details first, especially your name, passport/ID number, and validity period. If you find any mistakes, you can get in touch with your point of purchase to get a replacement.

What travel documents do I need?

As well as your Interrail Pass, you need to travel with a valid passport or legally equivalent identification document (no photocopies). Ticket inspectors may ask to see this when checking your Interrail Pass – so be sure to keep it at hand. Your Interrail Pass is not valid without the identification document you used at the time of purchase.

Pass Cover

Your ticket is stapled inside of the Interrail Pass Cover. This protects your Pass and contains the essential **My Trip** section.

My Trip

Before you board each new train, bus or ferry; you need to fill in the details of your journey in My Trip. But first, choose where you would like to record your journeys! You can write your journey details in the Pass Cover, or you can enter the details in the Rail Planner app (choose which option suits you best). Make a note of your decision in the tickbox provided on the Pass Cover:

What option suits you best? I will record all my journeys in:

My Trip in this Pass Cover	<input type="checkbox"/>
My Trip in the Rail Planner app	<input type="checkbox"/>

You cannot change your mind once you start to travel. Naturally, there is no need to account for any journeys not taken with your Interrail Pass.

My Trip – Pass Cover

Day	Month	Time	From	To	Train	Bus	Ferry	Control area ↑↓
11	07	09:42	VIENNA	BUDAPEST	<input checked="" type="checkbox"/>	<input type="checkbox"/>	<input type="checkbox"/>	
09	08	09:50	PRAHA	BUDAPEST	<input checked="" type="checkbox"/>	<input type="checkbox"/>	<input type="checkbox"/>	
12	08	14:55	BUDAPEST	VILLACH	<input checked="" type="checkbox"/>	<input type="checkbox"/>	<input type="checkbox"/>	
		:			<input type="checkbox"/>	<input type="checkbox"/>	<input type="checkbox"/>	

1 2 3 4

- 1 Write the day, month and time** of departure in the My Trip section of the Pass Cover.
- 2 Record the start and end station** of your journey (in the local name if possible).
- 3 Indicate which mode of transport** you're taking (train, bus or ferry).
- 4 The control area** is for ticket inspectors only – they could stamp it when checking your Pass.

My Trip – Rail Planner app

Getting started is easy:

1. Download the Rail Planner app, **go to My Trip** and **create a new trip**.

2. **Connect your Pass to your trip** by entering some details from your paper Pass, such as the start date and the Pass cover number.

Travelling as a group? If you're travelling together at all times, you can choose to add all your Passes to the same device – just repeat steps 1 and 2 to create a trip for each Pass.

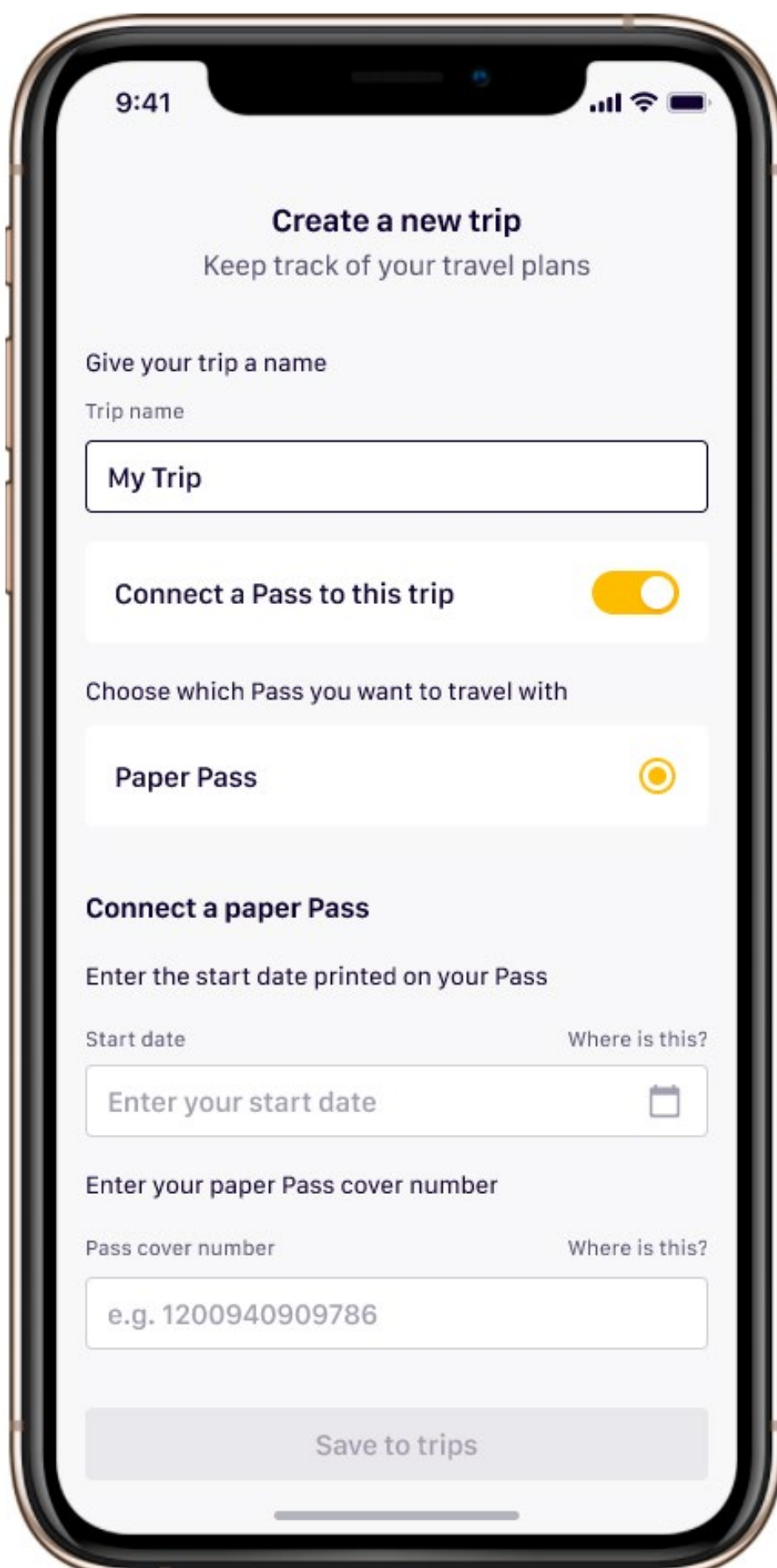

9:41

Create a new trip
Keep track of your travel plans

Give your trip a name

Trip name

My Trip

Connect a Pass to this trip

Choose which Pass you want to travel with

Paper Pass

Connect a paper Pass

Enter the start date printed on your Pass

Start date Where is this?

Enter your start date

Enter your paper Pass cover number

Pass cover number Where is this?

e.g. 1200940909786

Save to trips

3. To record a journey, simply **search for your train in the planner**, then **save the journey to your trip**. You can add, edit and remove your planned journeys up until the moment you board the train. Can't find your journey? You can add the details manually.

4. For ticket inspection, simply **show your saved journeys in My Trip** along with your paper Pass and ID.

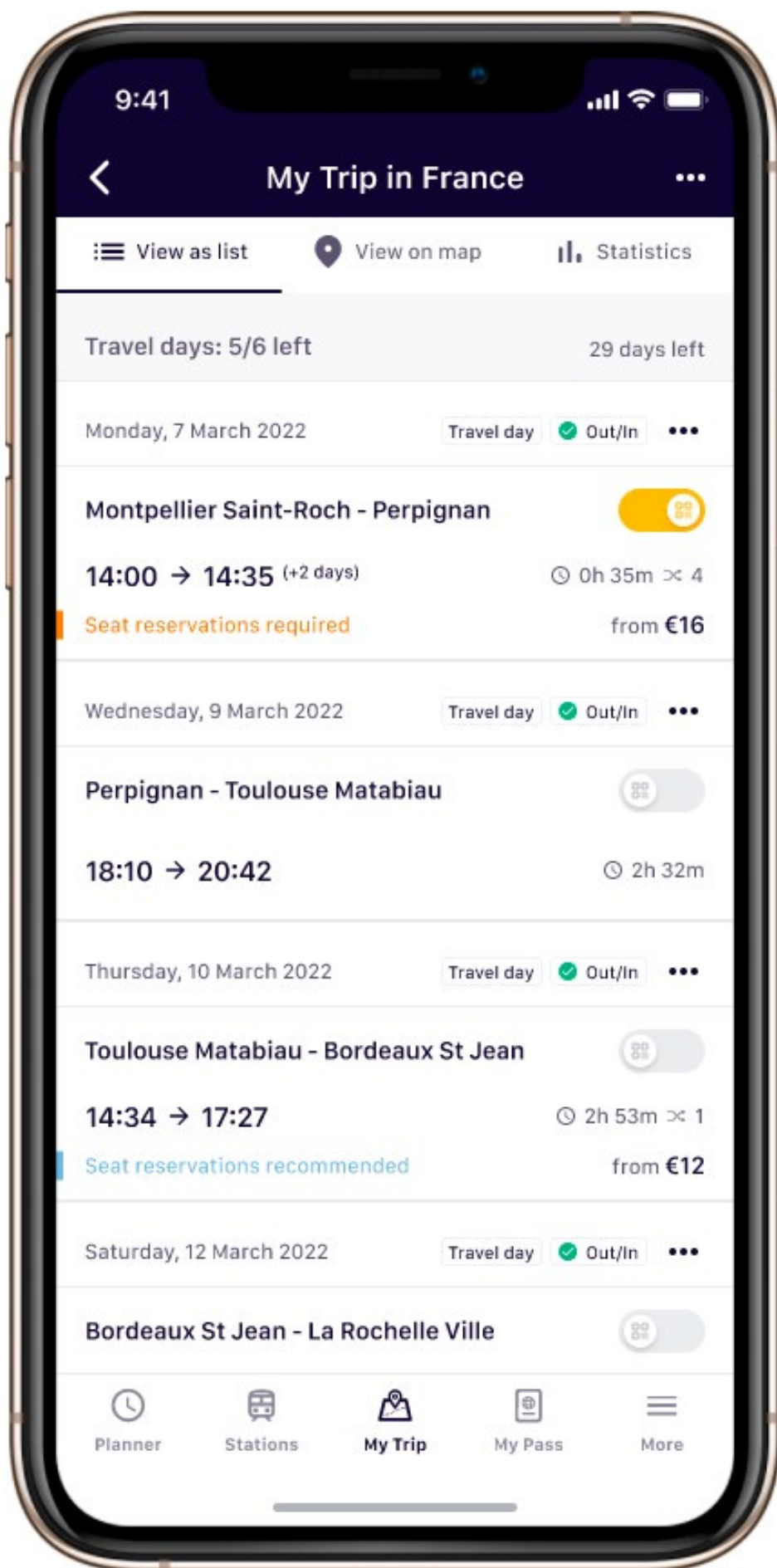

Whether you write the details in the Pass Cover or enter your journey details in the Rail Planner app; you will create a personal keepsake of your journeys in **My Trip**.

Travel Calendar

If you are travelling with a Flexi Pass, you have a certain number of travel days to use within an overall validity period. On a travel day, you can travel as much and as often as you want from midnight to midnight, but remember to check if a seat reservation is required for the trains, buses, or ferries you're travelling with.

The Travel Calendar on your ticket is used to record the travel days you use. This is important because your Flexi Pass is not valid if you're travelling on a day not marked in your Travel Calendar.

Your Travel Calendar has a day and month box for each travel day. Both days and months must be written as two digits (so 7 May is 07/05) and in sequential order. It's best to fill in the Travel Calendar as you go, as it can't be changed afterwards. Just write in the date before your first journey on each day you travel.

		INTERRAIL				FULL NAME: COUNTRY: PASS-/ID-NR: DATE OF BIRTH		VANESSA GREEN NETHERLANDS ***** 04/02/1988								
		VALID: 28/12/2019 - 27/02/2020														
DATE	TIME	FROM → TO				DATE	TIME	CLASS								
		INTERRAIL GLOBAL PASS				FLEXI										
15 DAYS/02 MONTHS		TRAVEL CALENDAR BELOW MUST BE FILLED IN:														
DAY:		1.	2.	3.	4.	5.	6.	7.	8.	9.	10.	11.	12.	13.	14.	15.
MONTH:		05														
VALID:	ALL COMPANIES PARTICIPATING IN EURAIL										NOT FOR SALE					
ADULT	ONLY VALID WITH PASSPORT/ID AND COVER															

Once a travel day has been written in the Travel Calendar, it cannot be changed. Doing so can be considered as attempted fraud. For this reason, you must use blue or black non-erasable ink to fill in the dates, and not pencil. If you make a mistake, you will have to mark the correct date in a new box, which means you lose one travel day.

Travelling in your country of residence

Your country of residence is the country in which you live and/or have citizenship. You can find it printed on your ticket in the top-right corner. An Interrail Pass generally cannot be used to travel in your country of residence. Still, the Interrail Global Pass does allow you to make two trips in your home country, provided it's a country participating in Interrail. All countries listed [here](#) are considered to be participating in Interrail.

These two trips are referred to as the **outbound** and **inbound** journey.

The outbound journey can be used to travel from any location in your country of residence to the border, or an airport or port.

The inbound journey can be used to travel from the border, or an airport or port, back to your destination in your country of residence.

You don't have to use the outbound journey first – this is up to you. You can travel on more than one train, provided all legs of your journey are made within the same travel day. If you're travelling by night train, there are dedicated rules which can be found on [here](#).

How to travel in your country of residence

1. Record the outbound/inbound date on the Pass Cover in the designated area of My Trip even if you have chosen to record your journeys in the Rail Planner app. If you do not make use of these trips, this space can be left blank.

Outbound Journey

Day Month

Inbound Journey

Day Month

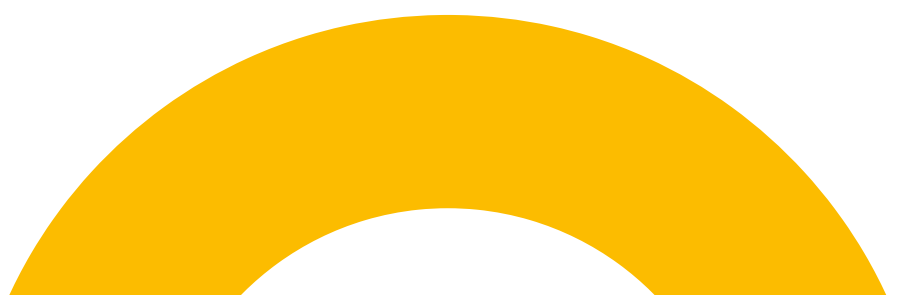

2. Record your journey details in My Trip

As with all other journeys, make sure that all the trains you take during your outbound and inbound journeys are recorded in My Trip.

Day	Month	Time	From	To	Train	Bus	Ferry	Control area ↑↓
11	07	09:42	VIENNA	BUDAPEST	<input checked="" type="checkbox"/>	<input type="checkbox"/>	<input type="checkbox"/>	
09	08	09:50	PRAHA	BUDAPEST	<input checked="" type="checkbox"/>	<input type="checkbox"/>	<input type="checkbox"/>	
12	08	14:55	BUDAPEST	VILLACH	<input checked="" type="checkbox"/>	<input type="checkbox"/>	<input type="checkbox"/>	
		:			<input type="checkbox"/>	<input type="checkbox"/>	<input type="checkbox"/>	

3. Flexi Pass? Record the date on your paper ticket

If you have a Flexi Pass, you'll need to use a travel day, which should be recorded in the Travel Calendar.

INTERRAIL GLOBAL PASS		FLEXI														
15 DAYS/02 MONTHS		TRAVEL CALENDAR BELOW MUST BE FILLED IN:														
DAY:		1.	2.	3.	4.	5.	6.	7.	8.	9.	10.	11.	12.	13.	14.	15.
MONTH:																

Saving a travel day for overnight trips

If you're taking an overnight trip using a Flexi Pass, and do not change trains after midnight, you only have to use one travel day: the day of departure. Note that both the day of departure and arrival need to fall within the overall validity of your Pass. This also applies to night ferries that are fully covered by your Pass.

For example, if you board a night train that departs at 18:10 (6.10 pm) on 11 August, which is due to arrive at your destination at 02:15 (2.15 am), you only have to enter 11 August in your Travel Calendar. If you are still on the train past midnight, you do not need to use a second travel day, unless you board a second train.

This rule also applies if you are using your outbound or inbound journey, as long as both days on which you're travelling are within the overall validity of your Pass. Write the day of departure in your Travel Calendar as well as in the outbound/inbound journey space (whichever is applicable).

For example, let's say you start your Interrail trip with an overnight train from Düsseldorf, Germany (your country of residence) to Vienna, Austria on 2 July. Your departure time is 20:54 (8.54 pm), due to arrive at 08:11 (8.11 am) on 3 July. In this case, you should write 2 July in the Travel Calendar, as well as in the outbound journey field.

Replacement of Interrail Passes

An Interrail Pass can only be replaced when it bears incorrect information due to an error at the point of sale. This must be done at the same point of sale where you bought your Pass. Passes that have been damaged, lost or stolen cannot be replaced. Tickets purchased to replace lost or stolen Passes can also not be refunded.

Misuse of an Interrail Pass

Failing to follow the principles outlined in this Pass Guide can mean your Pass is not valid for travel. If you travel with an invalid Interrail Pass, you are, depending on the rules of the relevant railway or ferry company, either subject to payment of a fine, payment of a full-fare ticket, or both.

Railway or ferry staff are entitled to confiscate a Pass:

- Which is a counterfeit or copy
- That is being used by anyone other than the person it was issued to
- Where the data on the ticket has been altered manually
- Used outside of its validity period
- Used without a passport or other legally equivalent identification document (no photocopies)

In these cases, the Pass holder is considered to be attempting fraud against both Eurail B.V. and the carrier they are travelling with. This will be reported to national authorities, who will determine the penalty. Confiscated Interrail Passes cannot be returned or replaced under any circumstances.

For further information on the Interrail Pass Conditions of Use (including, but not limited to: cancellation, refund and compensation policies, and legal provisions), please visit:

[interrail.eu](https://www.interrail.eu).

Seat Reservations

Interrail is accepted on most trains throughout Europe, but some railway companies require an advance seat reservation, which means paying an additional fee not covered by your Pass. This reservation guarantees a seat (or bed) and can also include additional services like a meal and drink served at your seat, or free WiFi, giving a more pleasant and comfortable trip.

Train services that require an advance reservation include (but are not limited to):

- Seats for most high-speed trains (like SNCF TGV, Thalys, Lyria, Trenitalia Freccia, RENFE AVE, PKP EIP, Eurostar)
- Sleeping accommodation in night trains, like couchettes and beds
- Panoramic coaches, available in some scenic trains

For ferries, Interrail Pass holders must book and pay for the following in advance:

- Use of cabins, berths and reclining seats
- Seasonal supplements from June to September on the ferry lines operated by Attica Group (Superfast Ferries and Blue Star Ferries)
- Port/fuel taxes
- Use of certain boats

Seats that require a reservation can be in high demand, especially during the summer (particularly July/August), so we recommend you book your reservations well in advance. If you have a 1st class Pass and 1st class reservations are sold out; you can also book a 2nd class reservation if those are available.

High-speed trains in Germany, Austria, and Switzerland generally don't require reservations.



The Planner in the Rail Planner app will show when a seat reservation is compulsory. Reservations can be booked at train stations, with a rail pass agent, or online. Reservations for Italy and France, as well as some international trains (including Eurostar and Thalys), can also be booked via the Rail Planner app. You can find out more about reservations and where to book on interrail.eu/reservations.

Tip: In the Rail Planner app, you can use the 'No reservation needed' option when planning your trip. You might spend more time travelling and may need to change trains more frequently, but you'll avoid having to pay additional fees for seat reservations.

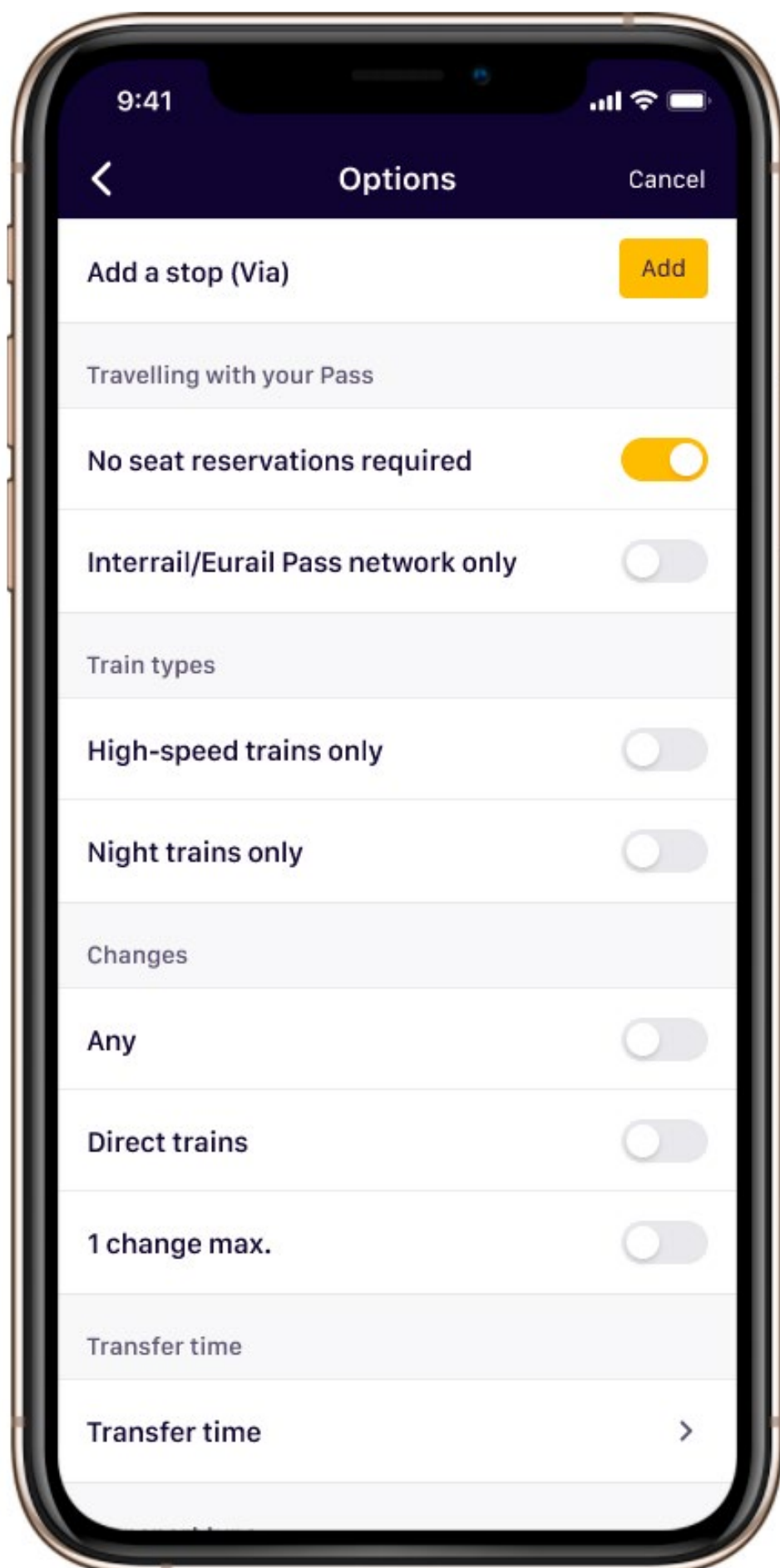

Pass Benefits and Discounts

Your Interrail Pass gives you access not just to Europe's train network, but also to lots of extra benefits and discounts across the continent for an even better trip. These include discounts on city cards, boat tours, hotel and hostel accommodation, museum tickets, other public transport, and plenty more.

You can make use of these discounts on any day within the overall validity of your Pass, even if you've used all of your travel days. For international ferry lines; it is important to check what validity is needed, as this can vary between operators. Sometimes a Pass only needs to be valid in the country of departure or the country of arrival.

How to book benefits and discounts

A lot of benefits can be arranged at the destination by showing your valid Interrail Pass, but most require advance booking. Check interrail.eu/en/interrail-passes/deals or the Rail Planner app before buying or booking, as benefits are subject to change without prior notice.

Tip: In the Pass Benefits section of the Rail Planner app, you can find a list of benefits listed by country. If a benefit requires an advanced booking, it will also contain details on how to book.

Included benefits

Must-see scenic routes

Up to 50% off or only a seat reservation required.

Ferries

20-50% discount across Europe.

City cards

10-50% discount on city cards in most big cities.

Tours and attractions

Up to 50% off on attractions, museums, and tours.

Accommodation

10-20% discount on hotels and hostels across Europe.

Food and drinks

10% discount at selected Hard Rock Cafes across Europe

Get inspired or share your Interrail story online and inspire others!

 community.eurail.com

 facebook.com/interrail

 @interraileu

 upload.interrail.eu

